



社会福祉法人さざんか会法人広報誌『おーぷん第69号』 2016年夏

発行：さざんか会本部/船橋市行田 2-8-1 ☎047-404-1135

編集：おーぷん編集委員会（けいよう） 船橋市二和西5-10-1 ☎047-411-8177

# 災害と福祉施設の対応

さざんか会 理事長 宮代隆治

- おーぷん69号
- P1-2 災害と福祉施設の対応  
理事長 宮代隆治
- P3 権利擁護はいま  
キャラバン隊『空』  
代表 平野 緑  
(市川市手をつなぐ親の会)
- P4 さざんか会財務諸表
- P5 ふたわ会活動報告  
のまる 泉一成
- 各事業所夏だより  
新人、異動職員、活動報告
- P6 ゆたか福祉苑
- P7 とらのこ、けいよう
- P8 カメラハウス  
のまる
- P9 さざんかキッズ
- P10のまのま  
北総育成園
- P11 笹川なすな工房
- P12-13 ランプ発
- P14おーぷん68号感想  
ゆたか 森さん、日森さん
- P15-16 さざんか会後援会  
総会、評議員会報告



4月14日、午後9時半頃のことでした。テレビ画面に突如テロップが流れ、熊本で地震の起きた事を告げています。当地での地震は度々のことであり、既に慣れっことになっているようですが、熊本地方の地震はあまり耳にすることもなく、珍しいことのように思っていました。そして、その後のニュースでこの地震が相当規模の大きなものであり、被害の程度も並々ならぬものであることが

分かって来ました。私の故郷は福岡県大牟田市であり、熊本県との県境に位置します。熊本市までは距離にして約50キロ強、電車で50分程度の近さです。早速、大牟田在の兄に連絡を取りました。3・11の時を思い出し、恐ろしく通じないのでは、との懸念があったのですが、ところが、即通じました。拍子抜けの感

です。曰く、経験のないとても大きな揺れであったこと。家の中にいることに、不安を覚える程。その後も度々の揺れに見舞われ、恐怖と不安感は拭いようもない、といった状況が告げられました。一夜明け、テレビの画面に映し出される被災の光景に啞然としました。躯体が折れ曲がり、潰された家々。隆起し、陥没した道。すっぽり落ちてしまい、跡形もない橋。雄姿を誇った熊本城、





震災前の熊本城

天守閣が落ち屋根瓦も剥がれ、堅強に組まれた石垣の崩れ落ちた姿は想像を絶するものでした。そして何より、この惨状の中で命を落とされ、怪我を負われた多くの人たち。そして、避難所に逃げ込まざるを得ない、または車両の中に避難する人たちの姿がありました。阪神淡路、東日本そして今回の熊本です。惨禍は繰り返されてしまいました。

「のご元過ぎれば…」は人間の性かもしれません。が、ここまですぐに鈍感では居られなくなるよう。

早速、私たちも動きを早めていきます。東日本大震災の後に立ち上げた防災会議を再開し、各事業所の防災担当者を中心メンバーに、震災に備えた体制の点検を行いました。食料や飲料水の備蓄状況は、医薬品等については、活動時間中に起きた場合の安否を中心とした連絡体制は、ご家族との連絡体制は、避難が長引いた時の対応は、夜間起きたときの事業所としての対応は、等々課題はたくさんあります。実際にその場になってみないと分からないこともありますが、過去の経験から学び被害を最小限に食い止める策は講じなければなりません。

過去の経験から…、悩ましい問題が今度も報告されました。避難所での出来事、自閉症等発達障害の人たちの避難所での暮らしの困難さです。

この状況を受け入れられない彼らの心象は、容易に想像できません。結果パニックを起こしてしまふことも然り。プライベートも守られぬ究極の集団生活の中、そんな彼らに非難めいた言動が向けられることも然り、です。ついに、居たたまれず自家用車両に避難の場所を構えざるを得ないと。



船橋市と3つの社会福祉法人が、平成28年1月12日災害時の要配慮者の支援について防災協定を結んでいます。

同時に、不特定の障がい者に対して避難場所の提供も求められています。入所支援施設「のまる」はこの協定を船橋市と結んでいます。法人、事業所の役割が非常時にどこまで発揮できるものか。往々にして支援する側も被災者であることを考えると、厳しい現実を認識せざるを得ません。

さて、今回の熊本大地震は私たちに教訓を提示してくれました。予知と実際の問題です。活断層が縦横に走るこの国においては、いつどこで地震が起きても不思議ではない、ということのようです。予知と称して、今後0年間にこの地にマグニチュード0程度の地震の起きる可能性は0パーセントとは耳にしています。単純に、パーセントが低い数値であれば、何となく安心感があったような。そんなものは、当にならぬと肝に銘じた方が良いでしょう。

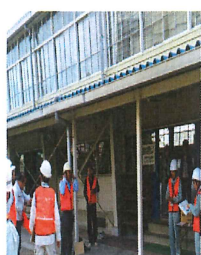

これらの事実は、阪神淡路の時も伝えられました。避難所に避難できない障がいのある人はどこに避難するのか。全くの日常通りとは行かないまでも、せめて通い慣れた場所、見知った顔のある事業所で過ごすことが、より安心できる方法か…。

# 権利擁護はいま

## キャラバン隊「空」(そら)

代表 平野 緑(市川市手をつなぐ親の会)

キャラバン隊「空」が芽吹くきっかけは、2003年のこと、小学校

そして出前講座終了後に、子どもを支援学級に通わせている

の余裕教室を借り、市川手をつなぐ親の会で出前講座「知的障害を知ってください」を行ったことで

母親たちから「私たちもやりた

い！学校でやりたい！」の声が出た。この時の感動は今でも忘れ

上がりました。なぜなら、オウム

返しをする子に「僕は馬鹿です」

と言わせて大笑いする・「近づくと馬鹿がうつる」とからかう・動

向かった教室。そこには膝を突き

合わせ座っている地域の方々が大勢いらっしやいました。この地

域に暮らす親の会の5人のお母さんの子育て体験談、作業所の利用

者さんたちの発表を、どなたも目を逸らすことなく聞いてくださ

り、話し終わると「話してくれてありがとう！」「感動した！」「親しく

なりたい！」の声。いえ、感動したのは地域のの方々以上に、私たちが

からです。学校で生徒や先生、保護者の方々に、話をしたと思

ったのです。その頃、「座間市キャラバン隊」の活動を知らまし

た。座間市を見習い、翌年の9月、有志のお母さん達でキャラ

バン隊「空」を結成しました。

は「みんなの中の1人」です。生徒達には、障害のある子どもだけが違っているのではない、みんな一人ひとり違っていい、でもだれも

が、学びたい、遊びたい、働きたい、好きな場所に行きたい、好きなことをやりたいと、みんなと同じように思っていると話しています。

地域のの方々には私たちの普段の暮らしぶりを伝えていきます。それは、

母親が話をするのだから、ありのままの姿を伝えるのが一番いいと思っただけです。多動なわが子に振り回され疲れていて、寝顔を見ても可愛いと思えない時があった

としても、やはり、かけがえのないわが子であり、大切な家族です。その家族が辛い思いをしていたら悲しい、笑顔で過ごしたい、誰でも願うことです。

私達が活動できるのは、支援学級のお母さんが、先生やPTAの役員の方々に働きかけてくれるからです。公演するときには軍手や折り紙を配るのを手伝ってくれたり、子育ての体験談を話してくれ

ます。その体験談が素晴らしく、福祉医療機構から助成金を得て「声」という冊子にまとめ発行いたしました。ですから、親の会会員全員がメンバーと言ってもおかしくないと思っっています。

キャラバン隊を続けていると嬉しいことにたくさん出会います。公演を見た小学生が支援学級の生徒を「仲間なんだ」と言ってくれたり、専門学校生さんがボランティアをしてくださり今は事業所の職員となっています。「私たちもキャラバン隊を作ります！」と言ってくださる他市のお母さま方も多くいます。

この間に、千葉県つくりの条例、障害者虐待防止法、障害者差別解消法ができました。法が整備されたからといって全てが解消されるわけではありません。逆に、障がいのある人と関わるのは面倒だと思われたら困ります。この街にいろいろな人がいて当たり前とみんなが思うようになってほしいと、キャラバン隊「空」の活動も、周りの方々のご意見を聞きながら、続けていきたいと思っっています。

本部

収入の部		支出の部	
経常経費寄付金収入	3,584	事務費	7,336
受取利息	5	積立資産支出	47,000
その他の収入	73	拠点区分間繰入金支出	30,800
積立資産取崩収入	15,000	繰越金	△ 899
拠点区分間繰入金収入	65,575		
計	84,237	計	84,237

けいよう

収入の部		支出の部	
障害福祉サービス費	100,762	人件費	73,571
借入金利補助金収入	756	事業費	12,375
経常経費寄付金収入	230	事務費	5,530
受取利息	8	支払利息	917
その他の収入	2,383	その他の支出	1,357
施設整備等補助金収入	2,880	借入金償還支出	3,630
積立資産取崩収入	1	固定資産取得支出	1,423
		積立資産支出	925
		拠点区分間繰入金支出	10,475
		繰越金	△ 3,183
計	107,020	計	107,020

北総育成園

収入の部		支出の部	
障害福祉サービス費	392,877	人件費	248,616
経常経費寄付金収入	1,458	事業費	63,815
受取利息	82	事務費	27,766
その他の収入	9,261	その他の支出	5,324
施設整備等補助金収入	850	固定資産取得支出	8,616
積立資産取崩収入	8,695	積立資産支出	10,649
		拠点区分間繰入金支出	42,200
		繰越金	6,237
計	413,223	計	413,223

とらのこキッズ

収入の部		支出の部	
障害福祉サービス費	114,857	人件費	79,717
借入金利補助金収入	451	事業費	9,077
経常経費寄付金収入	68	事務費	5,798
受取利息	6	支払利息	827
その他の収入	1,630	その他の支出	1,351
施設整備等補助金収入	2,172	借入金償還支出	3,880
積立資産取崩収入	2,294	固定資産取得支出	2,456
		リース債務の返済支出	588
		積立資産支出	1,971
		拠点区分間繰入金支出	14,329
		繰越金	1,484
計	121,478	計	121,478

さざんかキッズ

収入の部		支出の部	
障害福祉サービス費	148,882	人件費	118,307
借入金利補助金収入	890	事業費	26,920
経常経費寄付金収入	380	事務費	24,465
受取利息	6	支払利息	1,022
その他の収入	2,008	その他の支出	1,946
施設整備等補助金収入	219,112	借入金償還支出	6,262
施設整備等寄附金収入	500	固定資産取得支出	444,602
設備資金借入金収入	145,000	リース債務の返済支出	562
積立資産取崩収入	92,197	積立資産支出	1,441
拠点区分間繰入金収入	44,329	繰越金	27,777
計	653,304	計	653,304

なすな工房

収入の部		支出の部	
就労支援事業収入	23,452	人件費	48,370
障害福祉サービス費	59,243	事業費	7,715
経常経費寄付金収入	478	事務費	3,856
受取利息	16	就労支援事業支出	24,745
その他の収入	548	その他の支出	583
施設整備等補助金収入	227	固定資産取得支出	568
拠点区分間繰入金収入	30,000	積立資産支出	20,555
		拠点区分間繰入金支出	5,406
		繰越金	2,166
計	113,964	計	113,964

カメラハウス

収入の部		支出の部	
就労支援事業収入	2,677	人件費	49,993
障害福祉サービス費	68,849	事業費	4,602
経常経費寄付金収入	45	事務費	6,957
受取利息	5	就労支援事業支出	2,880
その他の収入	33	固定資産取得支出	742
拠点区分間繰入金収入	300	積立資産支出	5,631
		拠点区分間繰入金支出	300
		繰越金	804
計	71,909	計	71,909

ゆたか福祉苑

収入の部		支出の部	
障害福祉サービス費	219,311	人件費	145,795
経常経費寄付金収入	158	事業費	22,126
受取利息	18	事務費	20,562
その他の収入	3,002	支払利息	6
積立資産取崩収入	6,942	その他の支出	2,635
拠点区分間繰入金収入	10,475	固定資産取得支出	5,964
		リース債務の返済	438
		積立資産支出	12,067
		拠点区分間繰入金支出	21,475
		繰越金	8,838
計	239,906	計	239,906

魔法のランプ

収入の部		支出の部	
障害福祉サービス費	64,810	人件費	61,447
受取利息	6	事業費	4,432
その他の収入	738	事務費	7,597
積立資産取崩収入	10,000	その他の支出	171
拠点区分間繰入金収入	1,815	積立資産支出	654
その他の活動による収入	75	拠点区分間繰入金支出	10,000
		繰越金	△ 6,857
計	77,444	計	77,444

のみる

収入の部		支出の部	
障害福祉サービス費	234,273	人件費	152,074
借入金利補助金収入	541	事業費	33,215
経常経費寄付金収入	62	事務費	34,876
受取利息	15	支払利息	542
その他の収入	5,015	その他の支出	3,860
施設整備等補助金収入	5,184	借入金償還支出	5,184
積立資産取崩収入	757	固定資産取得支出	2,758
		積立資産支出	2,211
		拠点区分間繰入金支出	1,523
		繰越金	9,604
計	245,847	計	245,847

GH (15ヶ所)

収入の部		支出の部	
障害福祉サービス費	247,432	人件費	152,428
借入金利補助金収入	12	事業費	29,766
受取利息	7	事務費	31,386
その他の収入	1,089	支払利息	12
施設整備等補助金収入	24,309	その他の支出	1,034
設備資金借入金収入	7,300	借入金償還支出	678
積立資産取崩収入	28,452	固定資産取得支出	65,268
拠点区分間繰入金収入	15,406	積立資産支出	1,055
		拠点区分間繰入金支出	31,393
		繰越金	10,987
計	324,007	計	324,007

平成27年度貸借対照表 (単位：千円)

資産の部		負債の部	
流動資産(現金預金他)	738,165	流動負債(未払他)	129,788
固定資産	1,844,711	固定負債	326,106
基本財産(土地・建物)	1,212,723	設備資金・退職給付引	235,321
その他の固定資産	631,987	負債の部合計	455,894
土地	14,852	純資産の部	
建物・構築物	101,533	基本金	84,969
機械装置・器具備品	57,153	国庫補助金等特別積立金	701,647
車両運搬具	29,158	その他積立金	332,219
有形リース・権利等	10,296	次期繰越収支差額	1,008,147
退職給付引当資産	86,775		
各種積立金	332,219	純資産の部	2,126,982
資産の部合計	2,582,876	負債及び純資産の部合計	2,582,876



# 27年度ふたわ会の活動報告

のまる：泉一成

船橋市内の事業所から委員がけいように集まり、時節において話題になっていることや事業遂行に当たり法令遵守の実践、などを話し合っています。

平成27年度は、主な議題は、

## ■第1回6月23日（火）

①法人でセクハラ規程を設けたことの経緯とその内容について。

②インターネットでの意見表明について

フェイスブックやツイッター等で他法人について私的見解を掲示する場合の配慮について

③虐待防止の取り組みについて

④パワハラ事例の検討

## ■第2回10月20日（火）

①メンタルヘルスチェック

研修に参加した職員から報告

②山口県大藤園での虐待事例

③子どもの貧困問題

④福祉財源

## ■第3回 平成28年2月16日（火）

①ヒヤリハットの報告と防止策

成人施設での報告からは、投棄に関すること  
児童施設では誤飲や送迎バスでの内でのトラブル、遊具に関すること



② 差別解消法について

合理的配慮の根拠

障害者の権利に関すること

27年度もその時々話題をテーマにしてきました。さざんかキッズが7月に開設され、セクハラ規程を設けるようにと千葉県から指導があり、時代が変わったかのような印象がありました。

職員の定着率が低いなかメンタルヘルスへの配慮が今後大切な事業テーマになっていくものと思われます。職員がうつにならないような職場環境づくりに努めることが求められています。まずは、厚生労働省の簡単なメンタルヘルスチェックを職員に実施してもらい、気になる方の相談に対応できる仕組みを作っていきたいところです。

最後に事業所のヒヤリハットを検討しています。カメラは利用者さん同士の活動中のトラブルを防ぐ工夫、さざんかやとらのこの「いまヒヤリハットやります」の危険箇所点検の取り組みなどの実践には他の事業所も大いに参考になるものです。

時に難しいテーマだと職員から声が上がることもあります。今後はテーマ選びに職員からの意見も適時取り入れ、快適な職場環境づくりに寄与していきたいと考えています。ボトムアップの職場にしていきたいものです。

## ■平成27年度各事業所ヒヤリハット

内容/件数	さざんか	けいよう	ゆたか	カメラア	のまる	とらのこ	ランプ	総計
転倒等けが	17	25	45	1	24	2	8	122 (38%)
食事関連	5	0	1	0	1	1	4	12 (3%)
飛出し等	5	0	2	2	0	6	5	20 (5%)
投棄等	0	8	5	0	19	0	2	34 (9%)
車輛	4	2	2	2	2	2	0	14 (4%)
連絡ミス	1	1	1	0	0	1	5	9 (2%)
その他	13	22	29	21	10	5	39	139 (39%)
小計	45	58	85	26	56	17	63	350

# ゆたか福祉苑職員紹介

① 出身地 ② 休日の過ごし方 ③ ひっこし

## 新 人



**篠塚歩美 (しのづかあゆみ)**

- ① 静岡生まれ千葉県育ち
- ② 最近車を買ったので、足代わりとして色んなところへ遊びに行っています。
- ③ 一日も早く仕事に慣れるよう誠心誠意努力してまいりたいと思います。よろしくお願いします。



**野澤愛生 (のざわあい)**

- ① 千葉県
- ② 車みがき・買い物
- ③ ご利用者様と一緒に毎日を楽しみたいと思います。よろしくお願い致します。



**由田佳弘 (よしだよしひろ)**

- ① 千葉県 (5月20日から勤務)
- ② 休日は一歳十カ月と三カ月の子供がいるのでほとんど子供と遊んでいます。
- ③ 一日でも早く利用者の方達と仲良くなつて楽しく過ごせるようにしたいです。

## 異 動



**田子森美洋子 (たごもりみよこ)**

- ① 関西育ちの千葉県人
- ② 休日はボーイスカウトで地域の子供達と遊んだり趣味の音楽アンサンブルに通ったりしています。
- ③ ゆたか福祉苑に戻ってきました。ご利用者様、ご家族の皆様にもまたお会いできて嬉しいです。支援をしながら昔のあれやこれやを思い出す事もあります。今の一日一日を大切に支援をしたいと存じます。よろしくお願い致します。



**駒田啓太 (こまだけいた)**

- ① 千葉県
- ② 家でレンタルDVDを観たり、楽器演奏をしたり。割とインドアです。
- ③ 法人では五年目ですが、フレッシュな気持ちを大切に頑張ります！



**柳澤建 (やなぎさわたける)**

- ① 千葉県
- ② 映画鑑賞。音楽鑑賞。
- ③ ゆたか福祉苑に一年ぶりに戻ってきたのですが初心を忘れずに丁寧な支援を心掛けながら一生懸命頑張っていきたいと思えます。



# ウソ61ジャンプ

新年度が始まって四ヶ月が経ちます。  
今年度は、二十五名の新入園児をお迎えし、毎日元  
気いっぱい、楽しく過ごしていますー！

## 異動職員紹介



☆名前は何？

田中祐美（たなかゆみ）

☆出身地は何？

千葉県鎌ケ谷市

☆オフの日は何をして過ごしていますか？

電車に乗ってお出掛けするのことが多いです。



☆今年度の意気込み！

一年振りのとらのこキッズで気持ちを新たに、お子さん達の気持ちに寄り添いながら、楽しく過ごしていきたいと思えます。

# けいみ

## 新人職員・異動職員紹介



☆名前は何？

幾竹なつみ（新人職員）

☆出身地は何？

東京都江東区

☆オフの日は何をして過ごしていますか？

家でごろごろしています。最近だと運転の練習を頑張っています。

☆名前は何？

山梨 守（異動職員）

☆出身地は何？

千葉県印西市

☆オフの日は何をして過ごしていますか？

家飲み・ドライブ  
ビデオ鑑賞・弟の子供と遊ぶ

## 三ヶ月が過ぎて

暑い日が続いていますがいかががお過ごしでしょうか？新年度が始まって三ヶ月が経ち、そろそろ新しい体制にも慣れて来た頃だと思います。

けいようでは、お花見や各班でのお出掛けと盛り沢山のイベントで数カ月経ちました。

七月が始まり、さらに暑さが厳しくなるかと思いますが「のん気・根気・元気」をモットーに無理せず楽しく活動できたらと思います。たくさんの方の素敵な夏の思い出がでると思いますね！

幾竹





# カメラリアハウス

新年度が始まって早四ヶ月が経ちました。

各事業所、新しい職員・異動職員・新しい利用者さんを迎えて、新しい活動が始まりました。新人の皆さん、もう慣れましたか？

カメラリアハウスは今年度、新しく2名の利用者さんを迎えました。若い方が入ってくることで、グループの雰囲気もますます活気づきました！

さて、カメラリアハウスでは久しぶりに新しく1名の異動職員を迎えメンバーが一新しました。小さな事業所で移動職員も少なかったのですが異動職員さんを迎え、益々、賑やかになりました。では、異動職員1名を紹介していきます。



隅内 大輔(すみうち だいすけ)

出身地：栃木県

休日は何をしていますか？

ライブに行ったりしています。あとは、予定があれば飲み会にいきます。

## パウンドケーキ販売のお知らせ

カメラリアハウスのホームページにパウンドケーキ販売のお知らせを定期的に発信していきます！注文用紙やパウンドケーキの種類、値段などご覧いただけますので、是非ご覧ください。保護者会でしか買えなかったパウンドケーキが注文を頂いてから製造しますので、出来たての美味しさをお届けできます。地方発送もできますので、お気軽にご相談ください！

## のまる♪

平成28年度が始まってから、あっといっ間に四か月が過ぎてしまいました。今年度は、4名の新しい職員を迎えましたので、ご紹介させていただきます。

○土屋佑里江(つちやゆり) (右)

年齢 22歳

出身地 千葉県

得意な事 スポーツ・物作り

休日の過ごし方 買い物・友達とランチ

○杉田優(すぎたゆう) (左)

年齢 22歳

出身地 船橋市

得意な事 習字

休日の過ごし方 洗車・簡単なお菓子作り・買い物

菓子作り・買い物



○岩佐龍哉(いわさたつや) (右)

年齢 41歳

出身地 千葉県

得意な事 バルーンアート

(ペンシルバルーン)

休日の過ごし方 散歩・ドライブ

○石橋文健(いしばしふみたけ) (左)

年齢 34歳

出身地 千葉県

得意な事 スノーボード・車の運転(マイクログマで)

運動(マイクログマで)運転できます)

休日の過ごし方 ドライブ・

DVD、映画鑑賞  
買い物・ジム通い

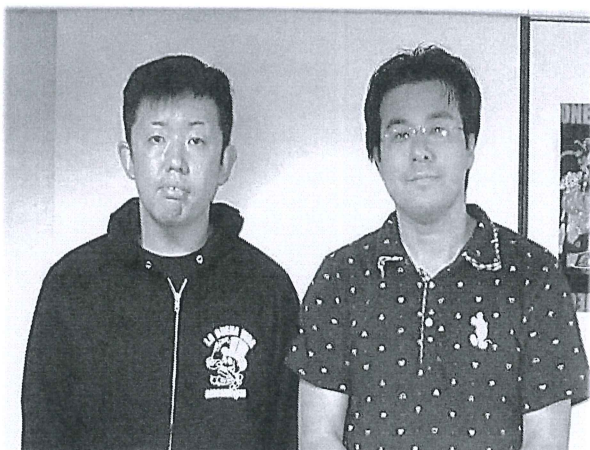





### さざんかキッズ 新人職員紹介

二年目を迎えたさざんかキッズ。異動一名を含む十名新しい仲間が加わり、更にパワーアップすべく日々頑張っています。よろしくお願いいたします！

① 出身地 ② オフの日は何をしてお過ごししていますか？

成田 彩耶 (なりたさや)

① 千葉県

② 学生時代の友人と過ごしたり、家族と出かけたりしています。最近は映画にハマっています。



築取 (やなぎり) ひとみ

① 新潟県

② おうちでゆったり過ごすこともあればアクティブにショッピングに行くなど人と会って休日を過ごすこともあります。



萩原 恭子 (はぎはらきょうこ)

① 広島県

② 友人と野球観戦や買い物に行きます。



眞砂 志保 (まさこしほ)

① 千葉県

② 外に出かけて気分転換をします。  
③ 映画を見たり、ショッピングすることが好きです。



坂口 水紀 (さかぐちみずき)

① 千葉県

② 時々おでかけ・のんびりまったり、ぼーっと過ごしています。



堀 歩実 (ほりあゆみ)

① 千葉県

② ショッピング・ドライブ家でニコニコ。



池田 亜澄 (いけだあずみ)

① 長崎県

② 買い物をしたり、美味しいごはんを食べに出かけたりしています。



鈴木 幸恵 (すずきさちえ)

① 千葉県

② 飼い猫と遊んだり日向ぼっこをしてのんびり過ごしています。



理学療法士

嶺田 和明 (みねだかずあき)

① 神奈川県

② 娘と公園に行ったりフリーマーケットに行ったり、家でニコニコしたりしています。



鈴木 晴奈 (すずきはるな)

① 千葉県 (小さい時は神奈川県民)

② 好きなDVDを大画面で観る美味しい物を食べる (焼肉とか) デイズニーに行く。



# 花島千恵子



★カラオケ・バラの栽培

のまのま  
ホームズ  
D D  
ホームズ

# 筒井利守



★ボリントン・ティーン

お二人とも  
ももうささん  
か会に入職さ  
れて半年ぐら  
いです。  
コメントは  
休日の過ごし  
方です。

## 北総育成園平成28年度新職員 どうぞよろしくお願いたします。

創立43年目の北総の里で「働くこと生きること」の毎日に汗を流してくれています。今は教わることの多い毎日から、少しずつ自分らしくよりよい支援ができるようになることが目標です。保護者をはじめ皆様からの温かい励ましをお願いいたします！

(写真左より)



(平成28年4月1日 着任式)

- 北嶋瑠子 きたじまりこ (宮城県)  
担当: 新棟3階女性のぎく寮・林産班
- 西村純菜 にしむらじゅんな (神栖市)  
担当: 新棟2階男性火山寮・手芸介護班
- 村田由衣 むらたゆい (潮来市)  
担当: 新棟3階女性あざみ寮・陶芸班  
武井園長
- 神原百合江 かんばらゆりえ (銚子市)  
担当: 新棟3階女性たんぼぼ寮・農耕班
- 栗橋勇弥 くりはしゆうや (神栖市)  
担当: 新棟2階男性林寮・木工班



# 笹川なずな工房

## 創立14周年謝恩セール

支援員 吉田 太郎

笹川なずな工房では毎年5月に周年セールを実施しています。今年も5月23日(月)～28日(土)までの期間で14周年謝恩セールを実施してきました。セールに向けては新商品の紹介からチラシ作成など準備を進めていきます。



れぞれ当日の作業内容も確認していき全体の作業が開始となります。午前中に各班とも製造を行い、午後からの販売に向けて大忙しです。

そして午後の販売時間になるとチラシを手に持ったお客様が「〇〇のパンありますか?」「ジヤムのセットありますか?」と続々と買いに来て下さいます。

がスタートします。各曜日の担当職員と利用者さんとが一緒に病院や市役所、学校、企業などを回って販売を行います。そこでも「チラシ見たよ!」と声を掛けて下さるお客様もいらつしやいます。

今年もセール前日の日曜朝刊に新聞折り込みでチラシを入れさせて頂き、地域の皆様にもお伝えさせて頂きました。また笹川なずな工房の利用者さんで毎朝新聞配達を行っているKさんには今回も配達先の地区にチラシを入れて頂くことをお願いすると快く行ってくれました。

セール当日「お客様は来て頂けるだろうか?」と毎期待と不安の中、パンの生地仕込みを行いながら、忙しく作業が始まります。そして利用者さんも次々と通所し始め、「チラシ入ってましたよ!」とさっそく報告に来てくれる利用者のEさん。利用者さんの朝礼でも今日からセールが始まることを再確認して、製パン班と農産加工班のそ

笹川なずな工房は田んぼに囲まれた自然豊かな場所で国道からも離れ、決して立地条件が良いわけではありません。当施設は多機能型施設(就労継続B型・就労移行)の通所施設であるとともに店舗としての役割も担っています。そのような中で創立から14周年を迎えて地域の皆様にも笹川なずな工房の製品を少しずつ知って頂けるようになりリピーターのお客様も増えてきました。そしてこのようなセールの機会をきっかけとして来店して下さることも増えてきており大変ありがたいことであると感じています。夕方には、外販売

金曜日担当のOさんは堂々とした接客でお客様からも可愛がられる存在で頑張っています。無事売って帰路に着く途中での清々しい笑顔を見て、販売を通して働くことの楽しさや必要とされている喜びを感じているのではないかと思います。そして今回のセールは北総育成園と共催の第三回須賀山城址開山祭りをセール最終日に設定してきました。当施設裏手の野の花広場での外販売では須賀山城址登山を終えた地域の皆様や保護者の方々も販売テントに足を運んで下さり、天候にも恵まれた中で販売も盛況となり、今年の14周年謝恩セールが無事終わりました。これからこのような場面を大切に、利用者さんの一人ひとりの働くことの楽しさに繋がられるよう関わり、そして工賃向上と就労に向けた支援を行っていききたいと思います。

# ラジフ発

魔法のラジフ管理者 山田朝広



「こんにちは。いつもご拝読頂きまして、厚く御礼を申し上げます。」

さて、今回は当事業所のサービスにあります「外出支援」のエリアについてお話し致します。各スタッフから聞いたことをラジフ方式でお伝えしたいと思います。まずは…

## 1 利用者さんが喜んだ場所 ラジフ

○「Disneyランド」…入場料は高いのですが、サービス対応は◎。キャストさんは皆さん優しく丁寧に対応して下さり、利用者様主体に接してくれます。園内が広いので良い運動になりました。

○「東京湾フェリー（八里浜、金谷）」…海は綺麗で波も穏やか

なので酔いはいりません

乗っている時間は45分くらいです。船外に出るとカモメが並列で飛んでいます。利用者様は波で揺れると「ガタン」「トン」と言いながら笑っていました。今では、ヘルパーもプライベートで行くほど好きになりました。

## ○「よみうりランド」…ジェットコースターが大好きで3連続

ジェットコースターに乗り大変喜んでいました。ヘルパーはひたすら目をつぶってやり過ぎました。自分では行かない所にある意味連れて行って頂ける所が楽しいです。

## ○「スロープ」…どこのスロープ

という訳ではないのですが、スロープのお好きな車椅子の利用者様が、とても長いスロープが見えた時に嬉しそうに笑っていたこ

とがありました。

○「結婚式のお付添い」…利用者さんのご家族の結婚式に付き添いで出席しました。親族席に座り普段見られないご本人様とご家族様との関係が垣間見られたことがとても微笑ましかったです。ヘルパーとしても一人人としても貴重な経験をさせて頂きました。

次にあまりお話したくないこと

とお恥ずかしいのですが、

## 2 今なら言えるヘルパーの失敗談ラジフ

○ 移動中にご本人様のトイレの大失敗があり、持参していた着替えが全て無くなってしまい、その場から動けなくなりました。たまたま近くに同じ法人の施設があり助けももらったことです。

○ 電車に詳しくなく、上りと下りを取り間違えたことがありました。

○ ラーメン好きな利用者様といつもラーメン三昧で双方ともお腹が……。

○ ヘルパー自身がお腹を下してしまい、我慢できなく一緒にトイレに入って頂いたことがありました。

○ 車を利用しての移動中、船橋市の道に詳しくないこと、自身が方向音痴ということもあり、道に迷ってしまった事がありました。カーナビが欲しいです。

続きまして、普段あまり皆さんはお気になさらないかもしれませんが、各鉄道員さんの親切度をお伝え致します。かなりスタッフの主観が入っているかと思えます。

## 3 鉄道員の親切度ラジフ

○ 東葉高速線は、切符などをご本人様に手渡してくれたり、手帳の提示の際に丁寧に対応してくれたりして、とても親切な方が多いと感じました。

○ 東武線は、とても真面目な方が多く、手帳をはっきりと開いて提示しないと、止められて提示を求められたことがあります。待てないご利用者様の場合に、とても冷や冷やしたことを思い出します。



○ **新京成線**は、券売機に専用ボタンが付いているので、切符を購入することがとてもスムーズです。また種別に関係なく手帳を持っていけば、ヘルパー共に半額になるので助かります。



利用者さんもとても喜んでいて、良い思い出です。

○ **スカイライナー(上野〜成田空港間)**…もの凄く速く尚且つ快適です。外国の方もよく利用するので、車内では色々な国の言葉

が聞けるのはとてもおもしろいです。また、この電車は海外の旅行客が多いので、スーツケースを置いておけるスペースがあるのが特徴です。

○ **久留里線(木更津〜上総亀山間)**…ローカル線で人もほとんど乗っていないのでゆったりと過ごすごができます。車窓からののかな田園風景は見ものだと思います。

○ **ディズニールゾートライン**…ご存知かと思いますが、「ディズニールゾートの外周」を走っているモノレールです。一周約13分

ですが、車内は他の電車にはない、夢の国に導いてくれる内装となっておりま

最後に、外出支援をさせていただき不便だと感じた事をお知らせ致します。

5 公共施設等で改善してほしい所ランキング

○ 身障者用のトイレの中の簡易ベッドをもっと増やしてほしい。特に車椅子などをご利用の方にとっては、とても必要なのです。

○ 標識をもっと増やしてほしい(トイレの場所、駅構内の行先等・・・)。

○ ファミリスなどは、写真での食事メニューが提示していることが当たり前になってきておりますが、未だに写真があまりなく、文字だけのメニュー表示がある所があるので、もっと増やしてほしい。

○ 車椅子で行く東京駅は、エスベーターの場所が限られていて、とても迷います。乗り間違えると、考えてもない所に出ています。特に急いでいる場合は焦りなども相まって混乱します。皆様、ごつごお気を付け下さい。



といったことが今回スタッフより上がってきました。ランキングと言いながら、順位はつけておりませんが、是非家族でお出掛けの際の参考にでもして頂けると幸いです。

当事業所のサービスはマンツーマンでご利用者様のご希望に沿った支援を心掛けております。皆様がとても楽しそうに過ごして頂いていることが我々にとっても幸福を感じる瞬間です。但し、お金と時間については制約がありますので、その辺りをつまく利用しながら、皆様満足して頂けるサービスを心掛けていきたいと思



今後ともよろしくお願い申し上げます。

次は、当事業所はいろいろな所に電車を利用して出掛けます。その時の思い出をお伝え致します。

4 一緒に利用して楽しかった  
鉄道ランキング

○ **「スーパービュー踊り子号(東京〜熱海間)」**…展望席から眺めは格別です。生まれて初めて展望席に乗りましたが、人生で一度は是非乗って下さい。

# おーぶん68号を読んで

ゆたか福祉苑ご家族から感想をいただきました

□ ■ □ ■ □ ■ □ ■

タッフを交えて懇談会を行っています。

娘の班の時、スタッフ全員とお話したいと保護者から申し出て忙しいスタッフが持ち場を離れて順次来て下さいました。

森 恭子

冒頭の宮代理事長の介護事業や障がい者への働き手が全国的に変不足しているとの記事が目飛び込んできました。私が常日傾心配し、関心を寄せている事への答えのような文章でした。後期高齢者の母と障がい者の娘の我家ではお世話になる方々の問題です。

その中でも障がいのある人達のお役に立ちたいと希望して門を叩いて下さる人達がいらっしやり、本当にありがたいと理事長もおっしゃっています。まさにその方々がさんか会のスタッフの方々です。ゆたか福祉苑では、利用者が四班に分かれて活動しております。保護者会の後一班ずつリーダーズ

その時保護者から思わず出た言葉が「先生辞めないで下さいね。」でした。プレッシャーにはなっただと思いますが保護者の本音です。給与等職員への待遇を良くしていくには私達はどうしたら良いのでしょうか。

まずは、夏の選挙で自分の意見を表すところから始めたいと思います。

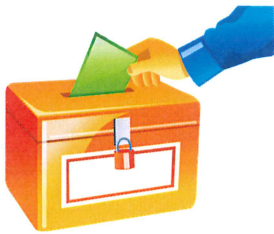

□ ■ □ ■ □ ■ □ ■

日森 伸子

毎回「おーぶん」を読ませて頂いています。

普段、二人の息子がお世話になっている北総育成園、ゆたか福祉苑の情報は分かりますが、「おーぶん」を読んで、宮代理事長初めの各施設の情報が知れ写真も有り楽しみにしています。

今、親の関心は成年後見についてです。「おーぶん68号2016春」に権利擁護はいま成年後見制度の利用にあたりの記事を読み、何れ二人の息子(四十代)に成年後見人が必要になるのですが、今、両親は健在、まだまだ先の事と思いつつ、いつ何が起るのかわかりません。今からでも成年後見について勉強(?)することも大事かなと思います。

もし、親が成年後見人になる為には、複雑な手続きと、高齢の親にとってエネルギーが必要、蓄えておかなくてはと思いました。

親亡き後、二人の息子が路頭に迷わないよう、きっちり整理しておかなくてはと思っております。

## □お詫び

おーぶん68号4ページさんかキッズでは東京YMCAからミシンとビデオカメラをいただきました。と掲載しましたが、正しくは「千葉YMCA」様から寄贈されたものです。謹んでお詫びし訂正させていただきます。

今年も千葉YMCA様からご寄附をいただきました。

## 目録

### 一、金五万円也

第十八回千葉YMCAインターナショナルチャリティーマラソン大会より、貴団体の善い働きのために寄付いたします。

二〇一六年五月二十八日

一般財団法人 千葉YMCA  
理事長 岸 実秀

社会福祉法人さんか会

さんかキッズ 様



# さざんか会後援会だより

## 総会の報告

担当：後援会広報委員

### 第一部 総会

平成28年6月7日(火)午前10時30分から薬田台公民館において、出席64名、委任状27名のもと、さざんか会後援会の総会が開催されました。

さざんか会後援会藤澤新作会長の挨拶に始まり、来賓として船橋市手をつなぐ育成会会長好村肇様、社会福祉法人さざんか会理事長宮代隆治様のご挨拶がありました。

その後議事へと移り、議長にのまる「林恵美子様」が選出され、総会資料の次第に則り順次進み、各議案は承認されました。

目録贈呈では、講演会の藤澤会長から(福)さざんか会宮代理事長へ150万円の寄付目録が贈呈されました。

▽藤澤会長のちょっと笑顔になる挨拶から  
~~~~~

県の育成会の研修の場で宮代理事長が講演をされた際、このようなことをお話しされていきました。『私は育成会に殺される』と。これは大変なことですよ。好村会長をはじめ私たちが殺人者になってしまふことですから。(会場が笑いに包まれる)

この言葉の意味を考えた末、ある結論に至りました。「私(宮代理事長)は命がけでさざんか会を運営している」ということなのではないかと……。

このように理事長自らが命がけでさざんか会を運営されているということ、各施設の施設長及び職員の方ひとり一人がそのような意識で努力され、また、そのような空気になっているのではないかと思います。

この後のシンポジウムで、各施設長より普段(命がけで)運営されている内容をお話しされますので、どうか

皆様、是非お聞きになっていただきたいと思います。

(第二部シンポジウムへと続きます)



### 第二部

#### シンポジウム

「さざんか会及び各事業所の現況と課題」

#### ■宮代理事長

各施設長に各施設の課題や問題点について話していただく中から、問題点を抽出し、皆さんと話し合っていきたい。北総とのまるについては、ニーズの高いショートステイについて、とらのこキッズ、さざんかキッズは、サービスの質・量ともに弱いと言われる児童のサービスについて、ゆたか福祉苑については大改修の予定について話していただきます。

ミサワホームから紹介を受け、行田にスプリングクラーを整備したグループホームが9月を開設目途に建設中です。2階建てで男女別になり4名と

5名の2つの事業所を予定しています。オーナーが建設し法人が借りるものです。

3年後の制度改正について、65歳から介護保険に移行するが5年以上障害福祉サービスを利用してきた人たちは自己負担の軽減策が講じられる方向です。介護保険利用に障害者が割り込む隙は厳しいようです。障害者にとって社会参加が大事なので、高齢障害者に障害福祉サービスを提供している施設に介護保険サービスを取り込む案も出ています。

#### ■北総育成園武井施設長

現在は75名が入居し、平均年齢が55歳になる利用者たちが昼間は全員が作業班に属して作業をしながら生活しています。6月は恒例のドクダミ採りを行います。

ショートステイに関しては、昨年ほみどの園から10人を受け入れています。以前は1週間交代で実施したこともあります。仲間とのふれあいがよき経験になるので可能な限り実施していきたい。



■なすな工房荒井施設長

当施設は離職者ゼロ。曜日やイベントにあわせた計画的な移動販売により店舗も持たず確実に収益を上げています。利用者の働きに合った工賃アップが課題です。昨年9月にオープンしたグループホームも利用者さんが楽しんで暮らしているようです。

■とらのこキッズ中川施設長

船橋でも支援を必要とする子どもが増えているところ、とらのこキッズの先輩ママを囲んで有意義な話し合いが先日ありました。児童の活動の中心は学校で、学校と福祉と家庭が連携をしてライフステージに沿った支援ができればと思います。

■さざんかキッズ齊藤施設長

定員80名内肢体20名の施設です。現在、知的障害児が多く、肢体は5名で、今年度は10名に増やしたいが人材確保が課題です。就学に向け教育センターとの連携をとりながら多くのニーズに対応していきたい。今は、なによりも療育施設としての基盤を整えたいと考えています。



■のまる泉施設長

利用者の高齢化で急に体調を崩して救急車を呼んでも、すぐに診てくれ

る医療機関が少なく、医療との連携は喫緊の課題です。短期入所に関しては、サービス管理責任者がベッドの空きと照らし合わせ、スタッフ体制などを考慮しながら、可能な限り受け入れています。ただ、入所施設は、利用者さんの住まいでもあるため入居者とトラブルにならないように慎重に行っています。単独の短期入所施設を建設していただきたいところです。

■ゆたか福祉苑尾村施設長

耐震性の強化と利用者(重症心身者を含む)の老齡化対策のため本館と新館の改修工事を8月から予定し年度内の完成を目指しています。具体的には、主活動の場所を1階から2階に移し、シャワー室も2階に設置します。利用者の生活リズムを変えないように、園庭にプレハブを建設し対応することにしました。

■けいよう古川施設長

利用者は40代を中心に47名ですが高齢化が進み(最高齢75歳)。最近はこちらよとしたけがや転倒などが目立ってきています。職員の人手不足がネックになってきていますが、若い人のペースについてはいけない年齢の高い利用者には個々のペースに合わせて

ひとりの一人への支援をしていきたい。保護者の高齢化し、「コミュニケーションがとりにくいケースもあります。相談支援については、船橋全体を見る立場に立ってみると、相談者の希望(短期入所、土日の対応、グループホームの利用や体験)を聴くことになりませんが、すぐに対応したいのに現実にはなかなか難しい現状です。船橋全体として足りないサービ

スの掘り起こしと拡充をしっかりと考えていきたい。

■アメリカハウス藤敷施設長

さざんか会本部事務室が移動しそのスペースを活動室に使っています。少人数で利用でき、利用者同士がぶつかり合うことが解消されています。昨年度から、「働けど働けど収入が上がらない」状態が続きました。しかし、みんなの努力と頑張りでパウ

ンドケーキの販売が向上になり今年は何とか就労支援施設としての基準を満たすことができそうです。親の高齢化に伴い利用者さんの活動のみならず家族支援も行うため各機関と連携する必要性を感じています。

■魔法のランプ山田管理者

通所、入所施設とは異なる地域支

援サービスを展開しています。昨年6月1日から通所通学支援を開始しましたが、担当制をとっていないので、毎日コンスタントに実施できないのが現状です。様々なサービス提供について人員の確保ができていないために皆さんの要望にお応えできていません。宿泊について体験目的や長期利用を希望されるケースが増えています。魔法のランプスタッフだけでは対応しきれないので、他の事業所職員にも協力をいただいています。

◇ 後援会評議員会報告

4月14日(木) 10時30分からけいようの会議室を借りて後援会評議員会を行いました。

宮代理事長から平成28年度法人事業について説明がありました。人材確保や職員のスキル向上など難しい課題があるようです。6月7日の総会に向けて、平成27年度の決算報告や事業報告、平成28年度の役員体制案や予算案などの確認作業を行ったものです。